



Informe de gestión 2023

Fundación Medical Duarte

FUNDACIÓN MEDICAL DUARTE

NIT: 901.318.054-2

INFORME DE GESTIÓN AÑO 2023

**SAN JOSE DE CUCUTA
AÑO 2023**

JUNTA DIRECTIVA Y DIRECTIVOS

MIEMBROS PRINCIPALES

JESUS JAVIER DUARTE QUINTERO
MARITH MILDRETH DUARTE QUINTERO
TULIA JAQUELINE ARIAS GELVES

MIEMBROS SUPLENTE

CECILIA RUEDA DE PAEZ
DENNIS DORABETH DUARTE QUINTERO
JOSE ALEXANDER BAUTISTA BUSTOS

REVISOR FISCAL

PRINCIPAL: LUZ ALINA ACOSTA GALVIS
SUPLENTE: MARIA MARGARITA LEON GALVIS

REPRESENTANTE LEGAL

PRINCIPAL: CECILIA RUEDA DE PAEZ
SUPLENTE: CARMELO EMILIO MARQUEZ REYES

TABLA DE CONTENIDO

TABLA DE CONTENIDO	4
INTRODUCCIÓN	5
2. RESEÑA HISTÓRICA FUNDACIÓN MEDICAL DUARTE	6
4. PROGRAMAS FUNDACION MEDICAL	7
4. GESTIÓN ADMINISTRATIVA	8
5.ADMINISTRACIÓN FINANCIERA Y CONTABLE	10
6.GESTIÓN DE PROYECTOS	11
6.1 FUNDACIÓN MEDICAL DUARTE SEDE DE ARBOLEDAS	11
6.1.1 PROYECTOS DE DESARROLLO ECONÓMICO AGROPECUARIO -AGRÍCOLAS	11
6.1.1.1 Proyecto parcelas lulo vital	11
6.1.1.2 Proyecto campo maíz innovador- maíz híbrido	13
6.1.1.3 Proyecto implementación de un sistema productivo de caña tecnificado como propuesta de mejoramiento productivo al sistema tradicional de los cañicultores.	14
6.1.1.4 Proyecto construcción y elaboración de huertas caseras como estrategia institucional de seguridad alimentaria y nutricional.	14
6.1.2 PROYECTOS DE DESARROLLO ECONÓMICO AGROPECUARIO - PECUARIOS	15
6.1.2.1 Proyecto pollos de engorde	15
6.2 FUNDACIÓN MEDICAL DUARTE SEDE DE CUCUTILLA	17
6.2.1 PROYECTOS DE DESARROLLO ECONÓMICO AGROPECUARIO -AGRÍCOLAS	17
6.2.1.1 Proyecto parcelas lulo vital #1	17
6.2.1.2 Proyecto lulo vital #2	18
6.2.1.3 Proyecto campo maíz innovador	19
6.2.1.4 Proyecto construcción y elaboración de huertas caseras como estrategia institucional de seguridad alimentaria y nutricional.	20
6.2.1.5 Proyecto implementación de un sistema productivo de caña tecnificado como propuesta de mejoramiento productivo al sistema tradicional de los cañicultores.	20
6.2.2 PROYECTOS DE DESARROLLO ECONÓMICO AGROPECUARIO - PECUARIOS	21
6.2.2.1 Proyecto pollos de engorde	21
6.2.2.1 Proyecto arcoíris acuático	23
6.3 FUNDACIÓN MEDICAL DUARTE SEDE DE GRAMALOTE	25

6.3.1	PROYECTOS DE DESARROLLO ECONÓMICO AGROPECUARIO -AGRÍCOLAS	25
6.3.1.1	Proyecto campo maíz innovador	25
6.3.1.2	Proyecto verde campo habichuelas	26
6.3.1.3	Proyecto construcción y elaboración de huertas caseras como estrategia institucional de seguridad alimentaria y nutricional.	27
6.3.2	PROYECTOS DE DESARROLLO ECONÓMICO AGROPECUARIO - PECUARIOS	30
6.3.2.1	Proyecto pollos de engorde	30
6.3.2.2	Proyecto arcoíris acuático	32
	El proyecto Arcoíris acuático de las truchas beneficio a 5 familias, trayendo consigo beneficios económicos y de nuevas prácticas pecuarias a la población beneficiada.	32
6.4	FUNDACIÓN MEDICAL DUARTE SEDE DE LOURDES	33
6.4.1	PROYECTOS DE SOSTENIBILIDAD ECONÓMICA - AGRÍCOLAS	34
6.4.1.1	Proyecto campo maíz innovador	34
6.4.1.2	Proyecto plantación mora castilla	36
7.	PROYECTOS DE FORMACIÓN INTEGRAL	37
7.1	FORMANDO CAMPEONES EN NUESTRA ESCUELA DE FUTBOL.	37
	La Fundación Medical Duarte ofrece Escuelas Deportivas en Cucutilla y Arboledas. En Cucutilla se practica fútbol y baloncesto para niños, adolescentes y mujeres, mientras que en Arboledas se enfocan en el fútbol. Se busca promover el amor por el deporte, enseñar habilidades y fomentar valores éticos para el desarrollo social.	37
7.1.1	Sede Arboledas	38
7.1.2	Sede Cucutilla	39
7.1.3	Sede Cúcuta- Área Metropolitana de Los Patios	41
7.2	SEMBRANDO CONOCIMIENTO, COSECHANDO EDUCACIÓN.	41
7.3	PROMOVIENDO LA SALUD BUCAL EN NUESTROS PEQUEÑOS.	45
7.4	FORTALECIENDO VIDAS: PROGRAMA DE HABILIDADES PARA LA VIDA Y PREVENCIÓN DEL CONSUMO.	48
8.	PROYECTOS DE DESARROLLO SOSTENIBLE	50
8.1	EMPODERAMIENTO FEMENINO: CAMINO AL BIENESTAR INTEGRAL.	50
8.2	PASO A PASO HACIA LA PROSPERIDAD EMPRESARIAL EN CALZADO Y CONFECCIÓN.	51
8.3	EQUIPANDO MICROEMPRESARIOS PARA EL ÉXITO.	52
9.	COMUNIDAD SOLIDARIA	54
9.1	MANOS QUE AYUDAN: DONANDO MERCADOS, CONSTRUYENDO BIENESTAR	54

9.2 BRIGADA MÉDICA PARA EL BIENESTAR COMUNITARIO.....	55
9.3 Caminos de esperanza: donación de calzado, balones y kit escolar.....	56
DONACION CALZADO DEPORTIVO ESCOLAR.....	59
9.4 Calor humano: alimentando cuerpos, curando heridas en la calle.....	60

INTRODUCCIÓN

El presente informe de gestión tiene como objetivo presentar los logros alcanzados durante el año 2023, donde se llevó a cabo diferentes proyectos para beneficio de la comunidad vulnerable sirviendo con amor y vocación en Norte de Santander.

El informe se estructura a partir de los proyectos que se alcanzaron a realizar de acuerdo con los programas que generaron un impacto positivo tanto en la población, como para la Fundación Medical Duarte.

La Fundación Medical Duarte tiene por función principal gestionar programas y proyectos para el beneficio de la zona rural y urbana buscando el fortalecimiento y mejoramiento de la calidad de vida de la comunidad en general.

Los logros alcanzados se pueden evidenciar en los registros consignados en este informe anual.

2. RESEÑA HISTÓRICA FUNDACIÓN MEDICAL DUARTE

La Fundación Medical Duarte fue constituida el 18 de mayo de 2019 e inicia sus labores con registro mercantil el día 02/09/2019, identificada con Nit: 901.318.054-2 entidad privada, obtuvimos la calificación como ESAL otorgada por la DIAN en el año 2020.

La sede Administrativa está ubicada en la calle 11ª número 1E-135 edificio Altamira piso 2 Barrio Caobos, Cúcuta.

La trayectoria de la Fundación Medical Duarte ha sido la siguiente:

1. Fundación y Consolidación (2018 - 2019)

- **Marzo 2018:** Inicio de la Fundación Medical Duarte bajo la responsabilidad social de la Clínica Medical Duarte.
- **Diciembre 2018:** Inicio del proyecto en honor a José Edilberto Duarte Urbina, padre de los hermanos Duarte Quintero.
- **Febrero 2019:** Lanzamiento del 'Programa de Apoyo al sector Campesino y a la niñez de Cucutilla' en Cucutilla, en conmemoración a los 100 años de natalicio de 'Don Chepe Duarte'.

2. Formalización y Expansión (2019 - 2021)

- **Mayo 2019:** Creación legal de la Fundación Medical Duarte en la capital norte santandereana y obtención del registro mercantil.
- **Septiembre 2019:** Inicio de proyectos sociales, agrícolas y deportivos en el Municipio de Cucutilla.
- **2020:** Calificación como Entidad Sin Ánimo de Lucro (ESAL).
- **2021:** Establecimiento de sedes en municipios del occidente del departamento como lo es Arboledas y Gramalote, ampliación de proyectos en Cúcuta y entrega de viviendas del proyecto de mejoramiento para colaboradores CMD.
- **Noviembre 2021:** Inicio del proyecto de emprendimiento 'Programa PROCOM'

3. Crecimiento y Diversificación (2022 - 2023)

- **Marzo 2022:** Ejecución del programa S.P.A y desarrollo de estrategias de ampliación.
- **Junio 2022:** Integración de proyecto deportivo en Arboledas.
- **Junio 2022:** Proyectos Huertas Escolares en la Provincia de Ricaurte.
- **Octubre 2022:** Creación del Instituto de Educación para el Trabajo y Desarrollo Humano.
- **2023:** Incorporación de nuevas instituciones al programa S.P.A y ampliación de servicios sociales en diversas regiones.

3. Programas Específicos y Expansión Actual (2023)

- **2023:** Incorporación de nuevas instituciones al programa S.P.A y ampliación de servicios sociales en diversas regiones
- **Febrero 2023:** Integración a programas educativos y estructuración de proyectos productivos en zonas afectadas por el conflicto.
- **Mayo 2023:** Apertura sede en el municipio de Lourdes.
- **Septiembre 2023:** Programa de higiene bucal en Ricaurte.
- **Diciembre, 2023:** Aprobación oficial del Instituto de Educación para el Trabajo y Desarrollo Humano

4. PROGRAMAS FUNDACION MEDICAL

Los programas de la Fundación Medical Duarte buscan fortalecer los sectores agrícolas, pecuarios, emprendimiento y restauración del tejido social de las comunidades vulnerables en bienestar de su familia y su entorno.

Los programas de los proyectos que se manejan son:

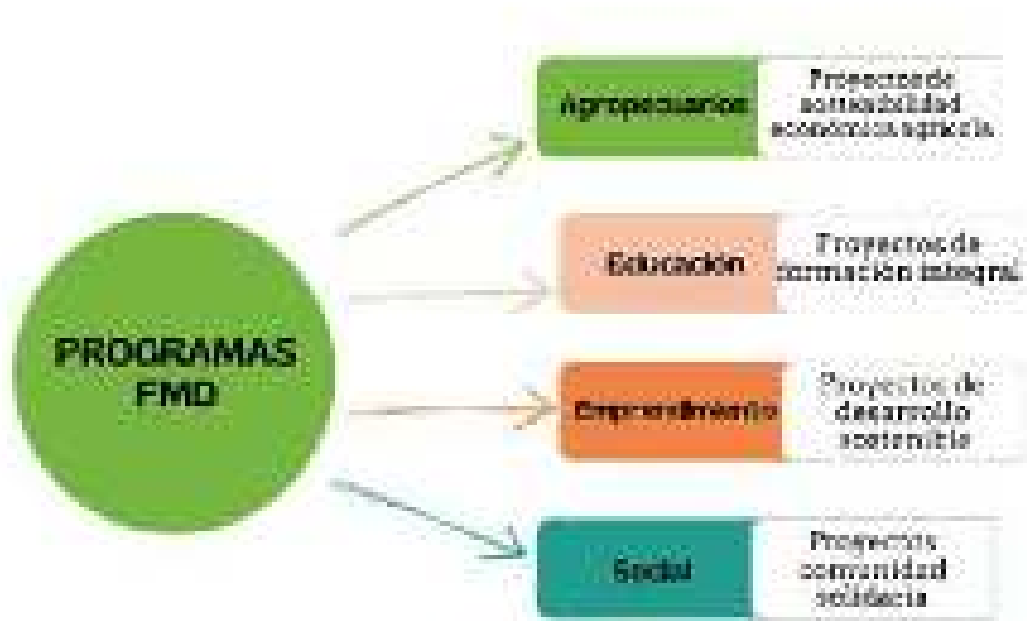



4. GESTIÓN ADMINISTRATIVA

La Fundación Medical Duarte, tiene la sede administrativa en Cúcuta y sedes en los municipios de Arboledas, Cucutilla, Gramalote y Lourdes, desarrollando proyectos agrícolas, pecuarios y sociales apoyando a la población vulnerable.

Adicional a ello hace presencia con trabajo social en la Provincia de Ricaurte en los municipios Durania, Bochalema, Labateca, Ragonvalia, Herrán, Toledo y Chinácota dando participación a las Escuelas Rurales con el Proyecto de Huertas Escolares y jornada de Brigada de salud en beneficio de los más vulnerables.

Se apoya y se da fortalecimiento a los adolescentes con el programa de Prevención de Consumo de Sustancias Alucinógenas en los colegios:

1. Instituto Técnico Mario Pezzotti_ Sede Llanitos_ Municipio Los patios.
2. Institución Educativa Mario Cuadro Herrera_ Cúcuta, ciudad rodeo.
3. Institución Educativa Jaime Garzón_ Sede Principal_ Cúcuta, Cúcuta 75.
4. Institución Educativa Carlos Ramírez París _ sede educativa don Bosco_ Cúcuta, cerro pico.
Se apoya al desarrollo sostenible los cuales cumplen la función de apoyar a los microempresarios y a las asociaciones de mujeres para generar desarrollo económico al igual que el crecimiento personal de estas personas beneficiadas, estos proyectos se logran gracias a la alianza de entidades como lo son: el SENA, la Gobernación de Norte de Santander y la secretaria del Banco del Progreso de la Alcaldía de Cúcuta.

Se continuó con el fortalecimiento del tejido social con las donaciones mensuales de paquetes alimentarios a comunidades vulnerables y donaciones a la niñez con kit escolar, balones y calzado tanto en el área metropolitana de Cúcuta y la zona rural de los municipios de: Arboledas, Cucutilla, Gramalote, Lourdes, Durania, Bochalema, Chinácota, Ragonvalia, Herrán, Toledo y Labateca.

RECURSO HUMANO

- ✓ Auxiliar Administrativa
- ✓ Analista de Responsabilidad Social
- ✓ Analista de Proyectos Especiales
- ✓ Ingeniera Agrónoma
- ✓ Ingeniera Pecuaria
- ✓ Tecnólogos Agropecuarios
- ✓ Lic. En Educación Física Y Deporte
- ✓ Trabajadora Social
- ✓ Psicólogo

5.ADMINISTRACIÓN FINANCIERA Y CONTABLE

La Fundación Medical Duarte durante el periodo del año 2023 presenta los siguientes resultados económicos extractados de sus Estados Financieros que se ponen a consideración de los miembros, los cuales han sido preparados de acuerdo con las Normas Internacionales De Información Financiera para Pymes (NIIF- PYMES):

Al respecto se destaca lo siguiente:

La Fundación Medical Duarte, a diciembre 31 del 2023 presento un activo total de \$ 36.146.462,85; un pasivo total de \$ 32.486.812.50 y un patrimonio total de \$ 3.659.462,85 obteniéndose un excedente por valor de \$ 3.542.192.42

La Fundación Medical Duarte, tuvo ingresos en el año 2021 por una suma de \$ 858.808.873 moneda legal.

La Fundación Medical Duarte durante el periodo del año 2023 presenta los siguientes ingresos recibidos para proyectos sociales detallados de la siguiente Manera:

CONSOLIDADO APORTES DONACIONES PROYECTOS SOCIALES AÑO 2023		
APORTE	DESTINO	VALOR
Clínica Medical Duarte	Proyectos de sostenibilidad económica	\$806.000.000
Aporte médicos especialistas CMD	proyecto vivienda	\$16.459.925
Aportes colaboradores CMD	Proyecto vivienda y bonos deportivos	\$31.014.000
TOTAL INGRESOS DONACIONES AÑO 2023		\$853.473.925

Para un total de **\$858.808.873** moneda legal en ingresos.

6.GESTIÓN DE PROYECTOS

Durante el año 2023, la Fundación Medical Duarte implementó proyectos agrícolas, pecuarios y sociales en los municipios de Arboledas, Gramalote, Cucutilla y Lourdes. Estos proyectos beneficiaron a la población vulnerable, promovieron el crecimiento económico y mejoraron la calidad de vida de las familias locales.

Se enfocaron en brindar educación agrícola y pecuaria, proporcionando herramientas para el desarrollo de los proyectos. Además, generaron empleo y estabilidad económica en las áreas de implementación.

Estos se realizaron de acuerdo con las condiciones climáticas y del suelo, se establecen algunos proyectos agrícolas simultáneos en las tres sedes como lo es el Lulo de larga vida; Maíz híbrido y en el sector pecuario proyecto de pollos de engorde.

6.1 FUNDACIÓN MEDICAL DUARTE SEDE DE ARBOLEDAS

En 2023, la Fundación Medical Duarte en Arboledas ejecutó proyectos agrícolas y pecuarios, beneficiando a más de 100 familias rurales. Además, se continuó con la formación en la Escuela Deportiva de Fútbol del área urbana, contando con un equipo compuesto por un tecnólogo agropecuario, un ingeniero agropecuario y un instructor deportivo.

6.1.1 PROYECTOS DE DESARROLLO ECONÓMICO AGROPECUARIO -AGRÍCOLAS

6.1.1.1 Proyecto parcelas lulo vital

FASE 1 Y 2

El proyecto de Lulo larga vida es un proyecto agrícola a largo plazo de rentabilidad para 35 familias por sedes de la Fundación, dicho proyecto tiene demanda en el mercado de la zona.

Desarrollo:

El proyecto agrícola FASE 1 comenzó en enero de 2022 en el vivero de la Fundación Medical Duarte, donde se propagaron las plantas de lulo variedad larga vida. En el campo, el equipo técnico verificó los requisitos para las familias beneficiarias, midió áreas de cultivo, tomó muestras de suelo y capacitó en técnicas de siembra. En mayo, se recibieron 6.500 plántulas de lulo, que fueron donadas a las 20 familias beneficiarias. Los cultivos se establecieron en junio y julio, con la entrega de insumos agrícolas para el manejo y fertilización del cultivo. Se realizó un seguimiento mensual para evaluar plagas, enfermedades y el desarrollo de las plantaciones, brindando recomendaciones técnicas.

El proyecto en la FASE 2 comenzó en agosto en el vivero de la Fundación Medical Duarte, donde se propagaron las plantas de lulo variedad larga vida. En septiembre, el equipo técnico verificó requisitos, midió áreas de cultivo, tomó muestras de suelo y capacitó en técnicas de siembra. En noviembre, se recibieron 3840 plántulas de lulo, donando 320 a cada una de las 12 familias beneficiarias, mientras que tres familias llevaron a cabo el proceso en sus propias fincas. Los cultivos se establecieron en diciembre de 2023 y en enero de 2024.

Resultados:

5 hectáreas establecidas en cultivo de lulo variedad larga vida, las cuales a mes de agosto de 2023 se encuentran en etapa de producción.

Actualmente los cultivos tienen entre tres a cuatro meses de edad fenológica, se encuentran en desarrollo vegetativo. Se realiza seguimiento técnico al cultivo mes a mes a fin de evaluar el estado fitosanitario y desarrollo fenológico del mismo



Vereda Playoncito – Finca Santa Rosa – Luis Carlos Flores

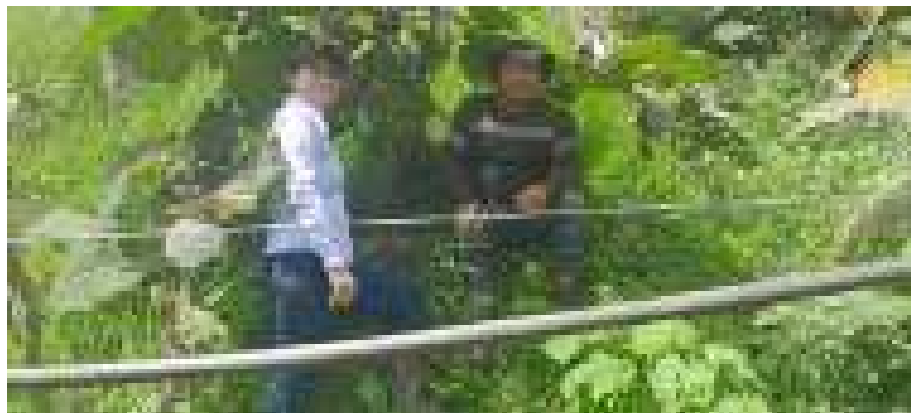

Vereda Helechal Alto – Finca Aserraderos – Marco Tulio Barrientos



6.1.1.2 Proyecto campo maíz innovador- maíz híbrido

Es un proyecto agrícola rentable que generó empleo, mejoró la economía local y además de eso fomentó las prácticas agrícolas eficientes y sostenibles, impactando positivamente a la comunidad. Este proyecto va a beneficiar a 10 familias en la sede de arboledas.

Desarrollo:

El proyecto inició en junio de 2023 con visitas para verificar requisitos, medir áreas de 2000 metros cuadrados por beneficiario y aprobar la adecuación del terreno. En julio, se verificaron los lotes y se capacitó a los productores en técnicas de siembra. En agosto, comenzaron las visitas de seguimiento al cultivo para evaluar su estado y recomendar prácticas agrícolas.

Resultados:

En diciembre, se evaluó el proyecto, destacando la importancia de los cultivos transitorios para fortalecer la economía local. Se lograron producciones de hasta 500 kilos de maíz seco por beneficiario, que contribuyeron a los ingresos familiares y a la canasta básica de alimentos.



Vereda Siravita – Finca El Horizonte – Domingo Contreras



Vereda Despensa – Finca La Vega – Heriberto Galvis

6.1.1.3 Proyecto implementación de un sistema productivo de caña tecnificado como propuesta de mejoramiento productivo al sistema tradicional de los cañicultores.

El proyecto de caña panelera es un proyecto agrícola sostenible que ha generado empleo y ha impulsado la economía local, además de ofrecer oportunidades de capacitación en nuevas prácticas agrícolas. Benefició a 20 familias en la sede de Arboledas y tiene una buena demanda en la zona.

Desarrollo:

El objetivo principal del proyecto es tecnificar el cultivo de caña, implementando nuevas técnicas de siembra, fertilización y control de plagas y enfermedades. Cada familia beneficiaria establece una parcela de 2000 metros cuadrados como banco de semillas de caña panelera, con la intención de expandirse a 1 hectárea de cultivo por familia a mediano plazo.

Resultados:

En julio comenzaron las visitas para verificar requisitos, adecuar los lotes y tomar muestras de suelo para análisis. A partir de agosto, se capacitó a los productores en técnicas de siembra, y se realizan visitas mensuales de seguimiento al proyecto. Actualmente, los cultivos están en diferentes etapas de desarrollo, desde la germinación hasta el estado de amacollamiento.

Vereda Guacamayas – Finca La Esperanza – Jorge Belén García



Vereda Despensa – Finca San Francisco – Sergio Ramiro Laguado

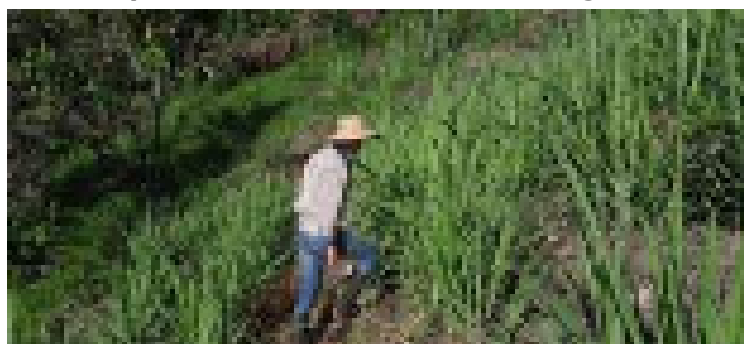

6.1.1.4 Proyecto construcción y elaboración de huertas caseras como estrategia institucional de seguridad alimentaria y nutricional.

El proyecto benefició a 10 familias, promoviendo la seguridad alimentaria, la autosuficiencia y la salud, además de fortalecer la comunidad mediante el intercambio de conocimientos y recursos.

Desarrollo:

El proyecto comenzó en abril con visitas de verificación de requisitos y la medición del área para la infraestructura de las huertas. En mayo y junio se construyeron las huertas y se inició la capacitación en diseño de eras y métodos de siembra. Durante las visitas de seguimiento, se continuó capacitando a los productores en el manejo de bandejas germinadoras, la elaboración de abono orgánico y la importancia de mantener la huerta a largo plazo.

Resultados:

10 familias beneficiadas mediante la construcción de huertas caseras y el fortalecimiento de la seguridad alimentaria. Se estima realizar evaluación general del proyecto en febrero del 2024



Vereda Barrientos – Finca Villa marina – Trinidad Pabón



Vereda Guacamayas – Finca El llano - Jhonnfrey Suarez

6.1.2 PROYECTOS DE DESARROLLO ECONÓMICO AGROPECUARIO - PECUARIOS

6.1.2.1 Proyecto pollos de engorde

El proyecto benefició a 20 familias en Arboledas mediante la donación de 600 pollos de engorde para su venta, proporcionándoles un ingreso adicional. Se brindó capacitación y orientación para garantizar su estabilidad económica a largo plazo.

Desarrollo:

El proyecto pecuario comenzó en marzo con la donación de 30 pollos de engorde, concentrado, comederos y bebederos para 20 familias. Se verificaron requisitos, instalaciones de galpones, luz y cortinas cortavientos. Se brindó seguimiento técnico bimensual a las familias beneficiarias durante 60 días.

Resultados:

En el rango de 50 a 60 días de edad se realiza el proceso de sacrificio del pollo de engorde, se evaluó el rendimiento en ganancia de peso de los 30 pollos de cada familia beneficiaria, obteniendo en promedio 80 kilos de carne de pollo para venta en canal a \$12.000 mil pesos kilo. Se obtuvo en promedio una utilidad por familia de \$600.000.



Entrega de pollitos e insumos – Oficina Fundación Medical Duarte Arboledas

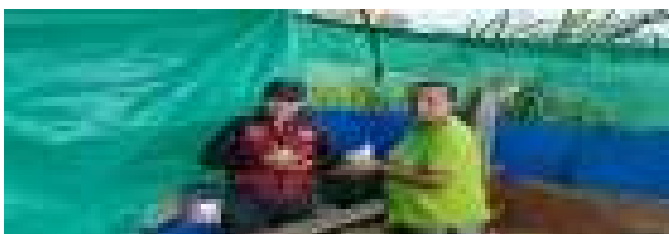

Vereda Potreros – Finca Delicias – Ana de Jesús Laguado

RELACIÓN 2023- ARBOLEDAS		
LÍNEA DE PROYECTO	PROYECTO	CANTIDAD BENEFICIARIO/FLIA
pecuario	pollo de engorde	20
agrícola	huerta casera	10
agrícola	maíz híbrido	10
agrícola	caña	20
agrícola	lulo fase 1	20
agrícola	lulo fase 2	15
TOTAL		95

6.2 FUNDACIÓN MEDICAL DUARTE SEDE DE CUCUTILLA

La Oficina de la Fundación Medical Duarte en la Sede de Cucutilla fue creada para beneficiar, apoyar y orientar a los campesinos en el sector agrícola y pecuario, promoviendo prácticas sostenibles para mejorar su calidad de vida. Actualmente, cuenta con una Ingeniera agrónoma, tres tecnólogos agropecuarios, un auxiliar administrativo y un licenciado en Educación Física para desarrollar los proyectos.

6.2.1 PROYECTOS DE DESARROLLO ECONÓMICO AGROPECUARIO -AGRÍCOLAS

6.2.1.1 Proyecto parcelas lulo vital #1

Con este proyecto se establecieron 5 hectáreas de lulo variedad larga vida en el municipio de Cucutilla para beneficio de 20 familias, generando empleo y una sostenibilidad económica para el desarrollo de la comunidad.

Desarrollo:

El proyecto agrícola comenzó en enero de 2022 en el vivero de la Fundación Medical Duarte, donde se propagaron las plantas de lulo variedad larga vida. En campo, el equipo técnico verificó los requisitos para cada familia beneficiaria, midió áreas de 1/4 de hectárea, tomó muestras de suelo y capacitó en técnicas de siembra. En abril, mayo y junio se establecieron los cultivos en los 20 predios beneficiarios. Además, la fundación donó insumos agrícolas para el manejo del cultivo a las 20 familias.

Resultados:

Las familias beneficiarias recibieron ingresos mensuales aproximados de \$300.000 pesos, los cultivos se desarrollaron mejor comparado con la primera fase y la productividad también aumentó.

ADOLFO ORTEGA -VEREDA ZULASQUILLA-PREDIO LA MONTAÑA



MARCELA JAIMES -VEREDA CAMACHO -PREDIO PEÑA BLANCA

6.2.1.2 Proyecto lulo vital #2

Con este proyecto se beneficiaron a 15 familias del municipio de Cucutilla con 3.7 hectáreas de lulo variedad larga vida.

Desarrollo:

El proyecto agrícola comenzó en agosto en el vivero de la Fundación Medical Duarte, donde se propagaron las plantas de lulo variedad larga vida. En campo, el equipo técnico verificó los requisitos para cada familia beneficiaria, midió áreas de 1/4 de hectárea y tomó muestras de suelo para análisis. Se brindó capacitación en técnicas de siembra.

Resultados:

En el mes de diciembre se realizó el establecimiento de los cultivos en los 15 predios beneficiarios.

NELSON PEREZ -VEREDA CUESTA RICA - PREDIO BUENOS AIRES



ALEJANDRINO ORTEGA -VEREDA CAMACHO- PREDIO PALO NEGRO



RODRIGO FERNANDO ORTEGA-VEREDA CUESTA RICA-PREDIO EL GUAMO

6.2.1.3 Proyecto campo maíz innovador

Con este proyecto se establecieron 4 hectáreas de maíz híbrido synko que benefició a 20 familias del municipio de Cucutilla, generando empleo, seguridad alimentaria y sostenibilidad económica a las familias beneficiadas.

Desarrollo:

En mayo, se establecieron 20 parcelas de maíz híbrido Synko, beneficiando a 20 familias en Cucutilla. Cada familia sembró 3 kilos de maíz en un 1/4 de hectárea y se les donaron insumos de fertilización y un plan fitosanitario para el manejo agronómico del cultivo. El equipo técnico de la FMD realizó actividades de verificación de requisitos, capacitación en técnicas de siembra y seguimiento de asistencia técnica a las familias beneficiarias.

Resultados:

LEIDY URBINA BAUTISTA -VEREDA EXCEHOMO -

KENEDY HERNANDEZ -VEREDA CARACOL



A los 95 días de edad fenológica del cultivo los productores recolectaron el 50% de la cosecha en grano verde y vendieron en promedio de 150 a 200 docenas de mazorca a \$7.000 pesos, dejando el 50% de la cosecha restante en grano seco cosechando 150 kilos a \$2.500 pesos el kilo.

Finalmente, las familias beneficiarias obtuvieron una utilidad de \$ 1.000.000 a \$1.200.000.

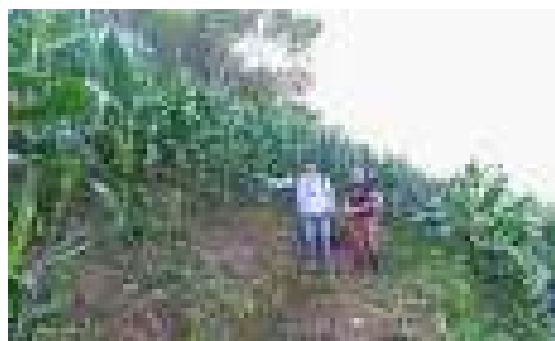

ALVARO ATUESTA LIZCANO-VEREDA ZULASQUILLA- PREDIO LLANO BONITO

6.2.1.4 Proyecto construcción y elaboración de huertas caseras como estrategia institucional de seguridad alimentaria y nutricional.

Este proyecto contribuyó a la elaboración y construcción de 10 huertas caseras para beneficiar a 10 familias cucutillenses, promoviendo prácticas agrícolas brindándoles conocimientos para cosechar cultivos saludables que contribuyan a la seguridad alimentaria y nutricional.

Desarrollo:

El proyecto agrícola inicio en el mes de mayo a partir de la donación de 13 especies de hortalizas, polisombra, sustrato y bandeja germinadora, mano de obra en la elaboración de la huerta casera.

Resultados:

Las familias siembran, cuidan, cosechan sus propias hortalizas libres de productos agroquímicos.

6.2.1.5 Proyecto implementación de un sistema productivo de caña tecnificado como propuesta de mejoramiento productivo al sistema tradicional de los cañicultores.

El proyecto benefició a 20 familias con cultivos de caña, ofreciéndoles capacitación en un nuevo sistema productivo que mejora las prácticas tradicionales de los cañicultores. El objetivo es implementar nuevas prácticas agrícolas y generar desarrollo económico para la comunidad.

Desarrollo:

El proyecto de caña panelera cuenta con 19 parcelas con siembras escalonadas, con cultivos de entre 2 y 5 meses de edad, mostrando diferentes etapas fenológicas de desarrollo, como el macollamiento y el crecimiento. Se observa un compromiso por parte de las familias beneficiarias.

Así mismo la Fundación Medical Duarte tiene un cupo en el proyecto de caña donde se estableció una parcela demostrativa con un banco de semilla.

JAIRO ALBARRACIN -VEREDA ZULASQUILLA- PREDIO ARCENILLO



Resultados:

Se realizó la siembra de 2 toneladas con diferentes variedades de caña con el fin de obtener material vegetal para beneficiar a más familias en un nuevo proyecto.



JUAN CARLKOS GOMEZ- VEREDA PEDRESTAL- PREDIO EL UVITO



FERNANDO ORTEGA -VEREDA ROMAN - PREDIO EL PINAL



PARCELA DEMOSTRATIVA -FUNDACIÓN MEDICAL DUARTE

6.2.2 PROYECTOS DE DESARROLLO ECONÓMICO AGROPECUARIO - PECUARIOS

6.2.2.1 Proyecto pollos de engorde

Con este proyecto se beneficiaron 20 familias del municipio de Cucutilla a partir de la donación de 600 pollos de engorde para la venta en canal, contribuyendo a la economía local y mejorando la calidad de vida de los que se beneficiaron.

Desarrollo:

El proyecto pecuario inicio en marzo a partir de la donación de 30 pollos de engorde, concentro de pre-inicio y engorde, comederos Así mismo, se realizaron las actividades de verificación de requisitos, verificación de galpón o corral, instalaciones de luz y cortinas corta vientos. A las 20 familias del proyecto se les realizo el seguimiento de asistencia técnica 2 veces por mes por 50 días de ejecución del proyecto.

Resultados:

A los 50 días se evaluó el rendimiento en ganancia de peso de los 30 pollos de cada familia beneficiaria obteniendo 78 kilos de carne de pollo para venta en canal a \$12.000 mil pesos kilo. Se concluye una utilidad promedio de \$350.000 pesos obtenida por cada familia y en las visitas de continuidad se observó el compromiso de las familias con el proyecto.



ENTREGA DE POLLOS



MARIA SOCORRO ACEVEDO-VEREDA LA MESETA -PREDIO EL FILO DE VEGA



ALIRIA MARGARITA HERNANDEZ -VEREDA ROMAN -PREDIO EL TOTUMO

6.2.2.1 Proyecto arcoíris acuático

Con este proyecto, se beneficiaron 3 productores del municipio de Cucutilla a través de la producción y comercialización de 2100 truchas, lo que contribuyó al crecimiento de la economía local y al desarrollo de los beneficiarios. Se les brindó apoyo económico y capacitación sobre las mejores prácticas para garantizar la seguridad alimentaria de la comunidad.

Desarrollo:

El proyecto productivo comenzó en octubre, con la Fundación donando 700 alevinos de trucha, sal de mar y parte del concentrado de alimentación necesario. El equipo técnico de la FMD verificó requisitos, midió estanques, caudales de agua y temperatura del agua. Se realizó un seguimiento mensual del proyecto, que incluyó actividades de pesaje y control de temperatura, comparándolas con la tabla nutricional.

Resultados:

el proyecto tiene 1 meses de ejecución las truchas tienen pesos promedios de 15 a gramos, se estima evaluar el proyecto en abril del 2024.

ENTREGA DE INSUMOS PROYECTO DE TRUCHAS



FACUNDO VELAZCO -VEREDA SAN MIGUEL-PREDIO PORVENIR



JESUS CONTRERAS -VEREDA GUAYABITO -EL GUAMO

RELACIÓN 2023- SEDE CUCUTILLA		
LÍNEA DE PROYECTO	PROYECTO	CANTIDAD BENEFICIARIO/FLIA
Agrícola	proyecto de lulo 2022	20
Pecuario	proyecto de pollos	20
Agrícola	proyectos maíz	20
Pecuario	proyecto de truchas	3
Agrícola	proyecto de huertas	10
Agrícola	proyecto caña	20
Agrícola	proyecto lulo	15
Pecuario	Donación de pollitos	100
Agrícola	Donación de aguacates	80
TOTAL		288

6.3 FUNDACIÓN MEDICAL DUARTE SEDE DE GRAMALOTE

La Fundación Medical Duarte Sede Gramalote ejecuto proyectos agrícolas y pecuarios beneficiando a más de 100 familias de zona rural.

Se realizaron prácticas de enseññas, asistencia técnica, asesoramiento y mantenimiento a cada productor y familia beneficiada, con el fin de contribuir I desarrollo de la comunidad tanto en conocimientos y estabilidad económica.

Esta sede está conformada por un tecnólogo agropecuario y una Ingeniera Pecuaría para el desarrollo de los proyectos.

6.3.1 PROYECTOS DE DESARROLLO ECONÓMICO AGROPECUARIO -AGRÍCOLAS

6.3.1.1 Proyecto campo maíz innovador

Con este proyecto se establecieron de 10 parcelas de maíz híbrido synko en el municipio de Gramalote beneficiando a 10 familias.

Desarrollo:

El proyecto agrícola de maíz en el municipio de Gramalote se ejecutó realizando visitas de verificación de requisitos mínimos a cada beneficiario, también se les capacito en trazado y siembra A cada beneficiario se le entregaron 2 kilos de semilla variedad synko, plan de fertilización y manejo fitosanitario.

Resultados:

Las familias del proyecto obtuvieron ganancias del proyecto aproximadamente \$ 250.000 mensuales



Entrega de insumos

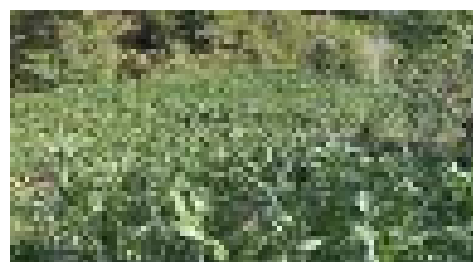
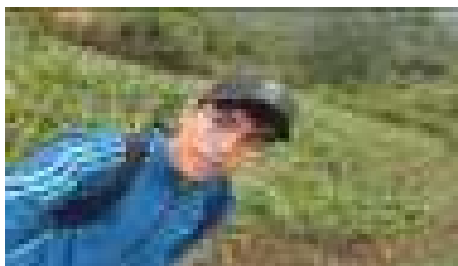

Etapas de germinación



Etapas de crecimiento y cosecha

6.3.1.2 Proyecto verde campo habichuelas

Con este proyecto se establecieron cultivos de habichuela para beneficio de 20 familias. Con el fin de promover prácticas agrícolas sostenibles de igual manera para garantizar a la comunidad la seguridad alimentaria y nutricional a partir de alimentos frescos y fuera de productos agroquímicos.

Desarrollo:

En este proyecto productivo de habichuela se beneficiaron 20 familias del municipio de Gramalote las cuales pertenecen a las veredas de: santa teresita, el silencio, Teherán, Valderrama, santa Anita, Monguí, la garza, villa nueva, rosario, Boyacá. Cada beneficiario tuvo el apoyo por parte de la fundación con 4 kilos de habichuela variedad Arroyave, un plan de fertilización además de un manejo fitosanitario y la asistencia técnica por parte de los técnicos de la fundación.

Resultados:

Este cultivo tuvo una rentabilidad muy buena dando resultados por productor de aproximados de 3.500 kg con una venta por kilogramo de \$ 3.000 dando una ganancia para el productor de \$ 10.000.000 en 3 meses que duro el proyecto.



Entrega de insumos a los beneficiarios



Etapas de germinación



Etapa de desarrollo



Etapa productiva

6.3.1.3 Proyecto construcción y elaboración de huertas caseras como estrategia institucional de seguridad alimentaria y nutricional.

Este proyecto se basó en la construcción y elaboración de huertas casera como una estrategia institucional de seguridad alimentaria y nutricional, de esta manera se cosechan alimentos saludables beneficiando a la población.

Desarrollo:

El proyecto de huerta casera benefició a 10 familias de varias veredas del municipio de Gramalote, incluyendo Villanueva, La Garza, Violetas, Rosario y Boyacá. Se les proporcionaron insumos para la construcción de las huertas y un kit de semillas con más de 15 variedades diferentes para iniciar el proceso. Además, recibieron apoyo técnico y seguimiento por parte de los funcionarios de la fundación.

Resultados:

Los beneficiarios aprendieron a realizar huertas caseras además de producir alimentos orgánicos y obtener un beneficio de este y para consumo de la misma familia.



Entrega de insumos



Etapa de construcción de las huertas



Etapa de siembra de semillas y capacitación



Etapa de evaluación

6.3.1.4 Proyecto lulo vital

Este proyecto viene en continuación con el objetivo de establecer parcelas de lulo larga vida para beneficiar a 10 familias, promoviendo prácticas agrícolas y contribuyendo a la comunidad con alimentos frescos y saludables libres de químicos que afecten la salud.

Desarrollo:

El proyecto beneficia a 10 familias del municipio de Gramalote que se encuentran ubicadas en las veredas de: el Cedral, san Isidro. Se les apoya con la entrega de 320 plantas de lulo variedad larga vida además de un plan de fertilización, manejo fitosanitario y acompañamiento de técnicos.

Este proyecto inicio en el mes de septiembre con la construcción del germinador para propagar las semillas.

Resultados:

El proyecto actualmente se encuentra en etapa de siembra por parte de los beneficiarios.



Construcción del germinador



Germinación del mate

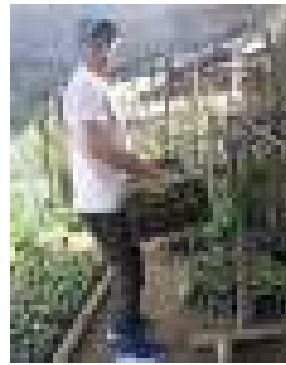

Entrega de material vegetativo

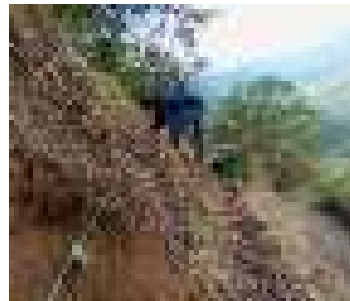

Capacitación en trazo ahoyado y siembra

6.3.2 PROYECTOS DE DESARROLLO ECONÓMICO AGROPECUARIO - PECUARIOS

6.3.2.1 Proyecto pollos de engorde

Con este proyecto se benefició a 20 familias con la donación de 600 pollos de engorde para venta en el canal.

Desarrollo:

El proyecto pecuario se llevó a cabo en las veredas: Valderrama, santa Anita, Villanueva, Boyacá, Miraflores, el silencio, Teherán, Santa teresita y Jácome, apoyándolos con 30 pollos de engorde, plan de alimentación además de insumos para el galpón. Para este proyecto se realizaron visitas de verificación con la finalidad que los beneficiarios contaran con un galpón adecuado para los pollos. También se realizaron visitas de seguimiento al proyecto cada 15 días después de la entrega.

Resultados:

En la evaluación del proyecto se encontraron pollo con peso promedio de 2.5 kg y tuvo ventas por kilogramo de \$12.000 donde se obtuvo ganancias aproximadas de \$300.000 por proyecto.



Entrega de los insumos a los beneficiados

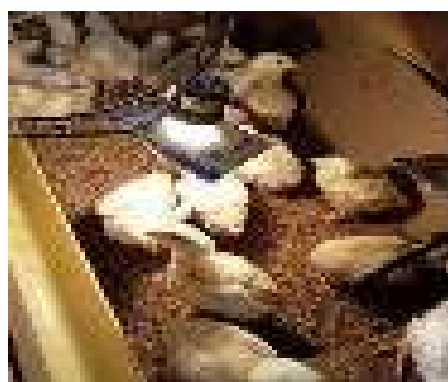

Etapas de desarrollo de los pollos



Evaluación del proyecto

6.3.2.2 Proyecto arcoíris acuático

El proyecto Arcoíris acuático de las truchas beneficio a 5 familias, trayendo consigo beneficios económicos y de nuevas prácticas pecuarias a la población beneficiada.

Desarrollo:

Este proyecto tuvo inicio en el mes de diciembre, en las veredas: cedral, Fátima y Ricaurte con la entrega de 600 alevinos de trucha variedad arcoíris, plan de alimentación, plan de desinfección de estanques, además del acompañamiento por parte de los técnicos de la fundación.

Resultados:

El proyecto se encuentra en su primer mes de desarrollo con una excelente adaptabilidad por parte de los alevinos y un buen compromiso por parte de los beneficiarios.

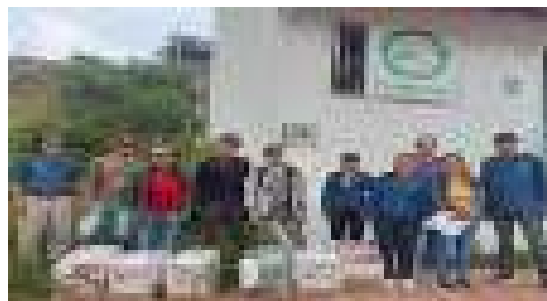

Entrega de insumos



Visita de seguimiento al proyecto

6.4 FUNDACIÓN MEDICAL DUARTE SEDE DE LOURDES

RELACIÓN 2023 – SEDE GRAMALOTE		
LINEA DE PROYECTO	PROYECTO	CANTIDAD BENEFICIARIO/FLIA
agrícola	proyecto de lulo	10
agrícola	proyecto de maíz	10
agrícola	proyecto de habichuela	20
pecuario	proyecto de pollos	20
pecuario	proyecto de trucha	5
agrícola	huerta casera	10
donación	aguacates	80
donación	pollos	100
TOTAL		255

La Fundación Medical Duarte Sede Lourdes ejecuto proyectos agrícolas, pecuarios y apoyo con diferentes donaciones beneficiando a más de 100 familias de zona rural.

Se realizaron prácticas de enseñanzas, asistencia técnica, asesoramiento y mantenimiento a cada productor y familia beneficiada.

Esta sede está conformada por un tecnólogo agropecuario para el desarrollo de los proyectos.

6.4.1 PROYECTOS DE SOSTENIBILIDAD ECONÓMICA - AGRÍCOLAS

6.4.1.1 Proyecto campo maíz innovador

El proyecto se crea con el fin de beneficiar a 10 familias estableciendo 10 parcelas de maíz híbrido synko que genere estabilidad económica.

Desarrollo:

El proyecto de maíz variedad synko se ejecutó en las veredas campo rico, la alianza, las mercedes, san Antonio, el alto, volcanes. Se entregó por beneficiario: 2 kilos de maíz, manejo fitosanitario y plan de fertilización. Así mismo, los cultivos tienen una edad fenológica promedio de 2 meses y presentan estados fenológicos de maduración, floración, cuajado de espiga.



ENTREGA DE INSUMOS



TRAZADO PARA SIEMBRA DE MAIZ

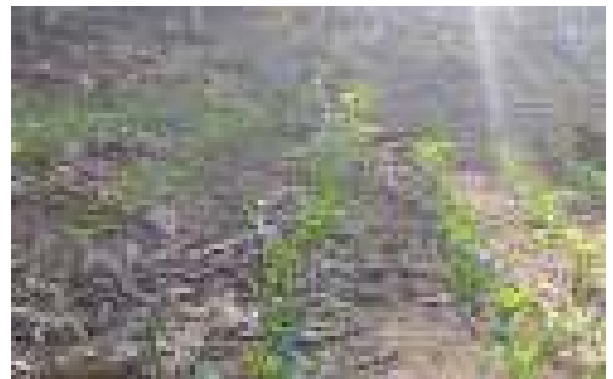
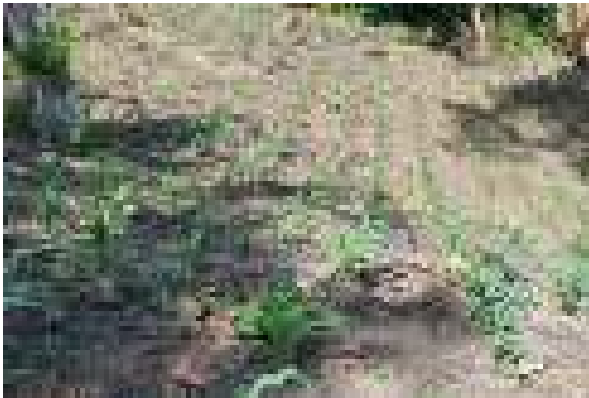

GERMINACION



DESARROLLO VEGETATIVO

6.4.1.2 Proyecto plantación mora castilla

Con este proyecto se establecieron 2 hectáreas de mora castilla que beneficiaron a 10 familias del municipio, brindándoles apoyo económico y enseñándoles prácticas agrícolas sostenibles.

Desarrollo:

El proyecto de mora se establece en tres veredas: san isidro, los pinos y volcanes. Se les realizo entrega de 225 plantas para siembra y 25 más para resiembra para un total de 250 plántulas por beneficiario, además de análisis de suelo, manejo fitosanitario y un plan de fertilización.

El establecimiento del cultivo se realizó en el mes de octubre y la edad fenológica promedio es de 3 meses, el estado vegetativo del cultivo se encuentra en crecimiento y desarrollo

Resultados:

El proyecto se encuentra en estado vegetativo el cultivo está en crecimiento y desarrollo.



ENTREGA DE PLANTULAS DE MORA



ENTREGA DE INSUMOS

CAPACITACION EN TRAZADO.



DESARROLLO VEGETATIVO MES TRES

RELACIÓN 2023- SEDE LOURDES		
LINEA DE PROYECTO	PROYECTO	CANTIDAD BENEFICIARIO /FLIA
agrícola	mora	10
agrícola	maíz	10
agrícola	donación aguacate	80
pecuario	donación de pollos	50
TOTAL		150

7. PROYECTOS DE FORMACIÓN INTEGRAL

7.1 FORMANDO CAMPEONES EN NUESTRA ESCUELA DE FUTBOL.

La Fundación Medical Duarte ofrece Escuelas Deportivas en Cucutilla y Arboledas. En Cucutilla se practica fútbol y baloncesto para niños, adolescentes y mujeres, mientras que en Arboledas se enfocan en el fútbol. Se busca promover el amor por el deporte, enseñar habilidades y fomentar valores éticos para el desarrollo social.

7.1.1 Sede Arboledas

Desarrollo y resultados:

La escuela de formación deportiva de la Fundación Medical Duarte establece como objetivo principal, generar la cultura del amor por el deporte mediante espacios que aportan al crecimiento de los niños y adolescentes; además de, desarrollar y enseñar las habilidades y técnicas del Fútbol.

La siguiente tabla muestra las categorías de la Escuela de Formación Deportiva de la Fundación Medical Duarte y la cantidad de niños participantes en el año 2023, también se señala por categoría el número de cupos disponibles para inscripciones en el año 2024.

Categorías Deportivas		
Categoría	Número de niños participantes año 2023	Cupos disponibles para el año 2024
8 y 9 años	16	11
10 y 11 años	15	5
12 y 13	14	8
14 y 15	10	10
TOTAL	55	34



Integración escuelas de formación deportiva FMD Arboledas – Cucutilla



Integración escuelas de formación deportiva FMD Arboledas – Cucutilla



**Transporte de balón con borde externo e interno pie izquierdo y derecho.
Series con el balón haciendo uso de la cabeza, por parejas.**



Manejo de balón mediante series con pie, rodilla y cabeza.

7.1.2 Sede Cucutilla

Desarrollo y resultados:

La escuela de formación deportiva de la Fundación Medical Duarte del municipio de Cucutilla fue creada con el fin de brindar apoyo a los niños, niñas, adolescentes, adultos con el propósito de trabajar la parte física, mental, social, motriz, psicológica de cada uno los participantes.

La escuela de Formación deportiva de la sede Cucutilla brindo entrenamiento a 159 niños, niñas, adolescentes y señoras, relacionadas en la siguiente tabla:

Nº	CATEGORIA	DISCIPLINA	TOTAL
1	7-8 años	Fútbol	24
2	9-10 años	Fútbol	17
3	11-13 años	Fútbol	17
4	14-16 años	Fútbol	16
5	7-8 años	Baloncesto	20
6	9 10 años	Baloncesto	19
7	11-13 años	Baloncesto	15
8	14-16 años	Baloncesto	15
9	mayores de 30 años	Baloncesto	16
TOTAL			159

Actividades realizadas en la disciplina de Fútbol:

1. Con la disciplina de fútbol se realizó trabajo de diagonales.
2. . Otra actividad Consiste en que por turno una persona lleva una pelota mediana (PONCHADOR), y tiene que perseguir a los otros jugadores (CORREDORES) para tirarles el balón.
3. Actividad física y recreativa.
4. Asesoría técnica y acompañamiento.

Actividades realizadas en la disciplina de Baloncesto:

1. Entrenamiento de resistencia y fuerza
2. Charlas tácticas.
3. Ejercicios de trabajo en equipo.
4. Competencias de tiro y habilidades.
5. Sesiones de recuperación.

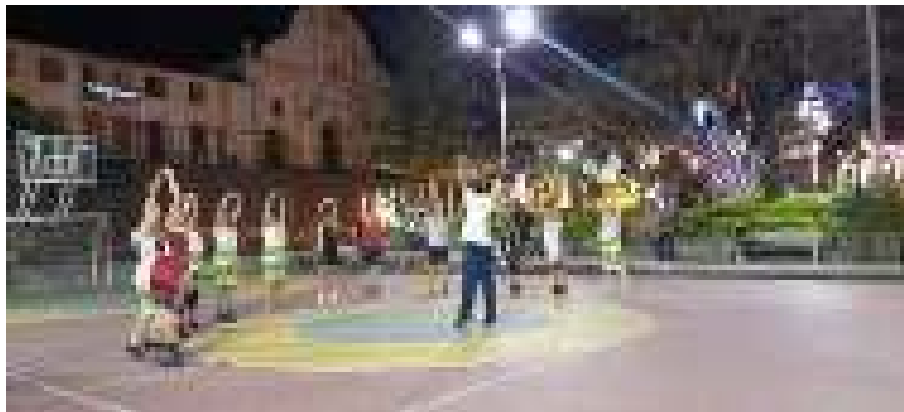

CATEGORIA MAYORES DE 30 AÑOS



DISCIPLINA FUTBOL



DISCIPLINA BALONCESTO

7.1.3 Sede Cúcuta- Área Metropolitana de Los Patios

En Cúcuta se llevan a cabo actividades lúdicas como es la escuela de fútbol que beneficia a 37 jóvenes ayudándoles a fortalecer un estilo de vida saludable y la buena utilización de tiempo libre, conformándose así una escuela de fútbol en el barrio Betania.

7.2 SEMBRANDO CONOCIMIENTO, COSECHANDO EDUCACIÓN.

El proyecto se basa en la construcción y elaboración de huertas escolares en la provincia de Ricaurte, en los siguientes municipios; Bochalema, Chinácota, Durania, Herrán, Ragonvalia y Toledo. Con el fin de fomentar hábitos saludables y promover la sostenibilidad. Además, puede crear sentido de responsabilidad ambiental, mejorar la seguridad alimentaria y fortalecer la conexión de los estudiantes con la naturaleza.

Desarrollo y resultados:

El proyecto consistió en construir 42 huertas caseras en comunidades educativas de sectores rurales de varios municipios. Comenzó en el año escolar 2023 con una socialización del proyecto con diversos actores sociales. Se continuó con la huerta escolar del año anterior. En cada escuela rural, se llevaron a cabo actividades como la asignación de roles y actividades a los padres de familia, requisitos para la construcción de la huerta, socialización sobre semillas de hortalizas,

enseñanza sobre la clasificación de hortalizas, capacitación sobre siembra y germinación de semillas, y siembra de diversas especies como frijol, zanahoria, espinaca, lechuga, pimentón, entre otras.

A continuación, se relacionan las 42 Sedes Educativas en las cuales se ejecutó el proyecto realizando la implementación de la Huerta en el año 2023 y las 26 Sedes Educativas de los Municipios de Durania, Bochalema, Toledo y Labateca que se realizó seguimiento implementadas en el año 2022, El total de Niños Beneficiados con las huertas implementadas es de 1524.

MUNICIPIO	CENTRO EDUCATIVO RURAL	SEDE EDUCATIVA RURAL	NIÑOS BENEFICIADOS POR SEDE	TOTAL NIÑOS BENEFICIADOS
DURANIA	CENTRO EDUCATIVO BERBESI (13)	Sepulturas	5	149
		El Cedro	6	
		Santa Elena	2	
		Cuajadoras	2	
		Platanala	5	
		La Golondrina	8	
		El Retiro	4	
		El inmenso	16	
		El Libano	21	
		Almendral	17	
		Juana Berbesi	42	
		La Mutuosa	9	
		Buenavista	12	
BOCHALEMA	CENTRO EDUCATIVO LA COLONIA (13)	Orope	3	140
		La Colonia	10	
		Porvenir	12	
		Hogar Juvenil Campesino	32	
		Brasil	4	
		Calaluna	9	
		El Salto	4	
		El Talco	5	
		Portachuelo	16	
		La Selva	9	
		Sarcuta	7	
		Terebinto	17	
		Limoncito	12	
TOLEDO	CENTRO EDUCATIVO SANTA BARBARA (9)	El Ceibal	25	465
		Campo Alegre	15	
		San Ignacio	5	
		San Javier	60	
		Toledito	60	
		Belchite	7	
		Ima	45	
		Cordillera	14	
		Santa Barbara	100	
	CENTRO EDUCATIVO LA UNION (2)	Santa Ana	21	
		La Unión	80	
		HOGAR JUVENIL CAMPESINO	Hogar Juvenil Campesino	
LABATECA	CENTRO EDUCATIVO BALSA (1)	Potrerito	14	426
	CENTRO EDUCATIVO CHONA (4)	La cordialidad	43	
		Morgua	36	

		San Francisco	17	
		Monoga	7	
	CENTRO EDUCATIVO Balsa (2)	Santa María	12	
		Balsa	92	
	CENTRO EDUCATIVO Chona (3)	Morgua	48	
		Canchica	7	
		Chona	150	
HERRAN	CENTRO EDUCATIVO HERRAN (5)	Paso Antiguo	11	35
		Providencia	11	
		El Ramal	5	
		El Molino	2	
		Honda Sur	6	
RAGONVALIA	CENTRO EDUCATIVO LA UNION (5)	La Alhambra	10	88
		San José	14	
		Santa Barbara	13	
		Babilonia	18	
		San Miguel	33	
CHINACOTA	CENTRO EDUCATIVO PALO COLORADO (10)	Palo colorado	21	221
		Manzanare	17	
		Orozco	15	
		Mensuli	14	
		San Pedro	7	
		Hogar Juvenil Campesino	50	
		Guayabal	17	
		Colegio la Presentación	52	
		El Asilo	21	
		San Pedro	7	
TOTAL NIÑOS HUERTA ESCOLAR	67 ESCUELAS BENEFICIADAS		2795	2638

Se logro realizar las actividades de Implementación programadas en las 42 Instituciones del Municipio Chinácota, Durania, Bochalema, Toledo, Labateca, Herrán y Ragonvalia y el seguimiento a 26 huertas implementadas en el año 2022.



Municipio de Durania



Municipio Bochalema

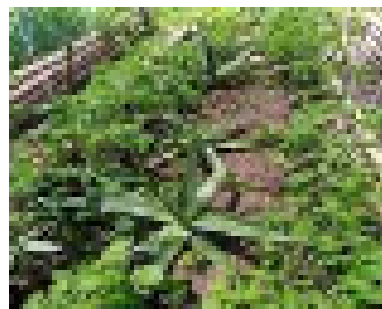

Municipio de Chinácota



Municipio de Toledo





Municipio de Labateca

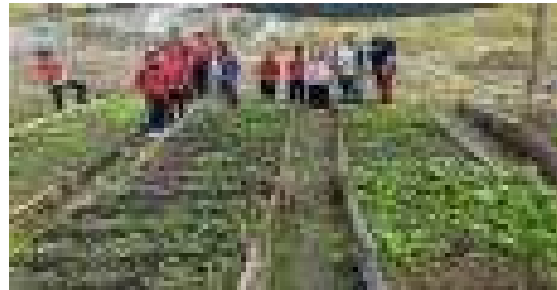

Municipio de Herrán

7.3 PROMOVRIENDO LA SALUD BUCAL EN NUESTROS PEQUEÑOS.

El proyecto tiene como objetivo mejorar la salud bucal, prevenir problemas dentales y promover hábitos de higiene bucal desde una edad temprana. Se enfoca en educar sobre la importancia de la salud dental, ofreciendo charlas educativas sobre higiene bucal a estudiantes de primaria en la provincia de Ricaurte. Se busca generar sonrisas más saludables y tener un impacto positivo en el bienestar general de la comunidad infantil.

Desarrollo y resultados:

Se llevaron a cabo charlas educativas sobre cuidado bucal y aplicación de flúor en la provincia de Ricaurte, dirigidas a estudiantes de primaria. El proyecto destacó la importancia del cuidado dental y los problemas asociados a la mala higiene bucal. Se beneficiaron 840 niños, evidenciando que el 65.4% presentaba problemas dentales. La iniciativa no solo abordó problemas inmediatos, sino que también educó a largo plazo, fortaleciendo a estudiantes y familias para prevenir futuras complicaciones.



Municipio de Herrán vereda el rama



Municipio de Herrán Institución educativa Colegio Integrado el Perpetuo Socorro grado 4



Municipio de Herrán vereda paso antiguo
Municipio de Herrán colegio integrado el perpetuo socorro grado 3

Municipio de Ragonvalia vereda Babilonia



Municipio de Ragonvalia institución educativa Ramón González Valencia grado 1B



Municipio de Ragonvalia vereda San Miguel



**Municipio de Ragonvalia institución educativa Policarpa Salavarrieta
grado 4B**



Municipio de Bochalema institución educativa Andrés Bello grado transición B

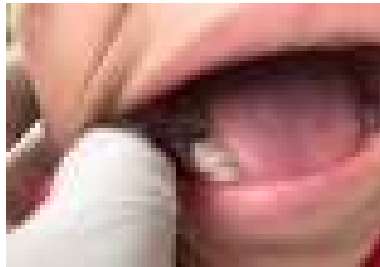

Caries avanzada en molar

LINEA DE PROYECTO	MUNICIPIO	SECTOR	PROYECTO	CANTIDAD ESTUDIANTES BENEFICIADOS
SALUD	HERRÁN	RURAL	HIGIENE BUCAL	161
	HERRÁN	URBANO	HIGIENE BUCAL	132
	RAGONVALÍA	RURAL	HIGIENE BUCAL	88
	RAGONVALÍA	URBANO	HIGIENE BUCAL	302
	BOCHALEMA	URBANO	HIGIENE BUCAL	157
TOTAL ATENDIDOS				840

7.4 FORTALECIENDO VIDAS: PROGRAMA DE HABILIDADES PARA LA VIDA Y PREVENCIÓN DEL CONSUMO.

Este proyecto se crea con el fin de ayudar a los jóvenes a proteger su salud, mejorar el rendimiento académico y fomentar la toma de decisiones informadas, contribuyendo así a un entorno escolar y social más seguro, logrando que estos alcancen sus proyectos de vida.

Desarrolla y resultados:

Se rediseñó e implementó un Programa de Prevención del Consumo de Sustancias Psicoactiva en adolescentes, para combatir la problemática drogadicción en estudiantes de 6 a 9 grado, se continuó como un programa piloto, en cuatro instituciones educativas, en la que se impartieron 458 talleres psicoeducativos, con el modelo de las habilidades para la vida.

casos, a 135 estudiantes, 16 de ellos habían iniciado consumo y 12 de los que habían iniciado consumo, están en tratamiento y/o seguimiento sin consumir, de esos solo 4 desertaron, con una alta probabilidad de que estén consumiendo SPA. Se hicieron intervenciones, para identificar los factores de riesgo, a través de observación directa y referencia de docentes y directivos; en la que se identificaron algunos factores de riesgo y para ello se atendieron en entrevista para analizar sus alumnos, durante el año y se realizaron 165 actividades psicoeducativas.



TALLER PSICOEDUCATIVO IE PEDRO CUADRO HERRERA

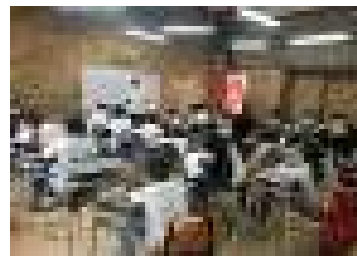

TALLER PSICOEDUCATIVO IE DON BOSCO

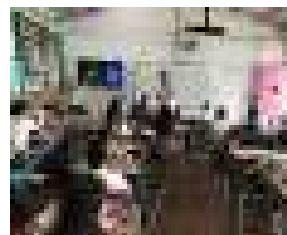
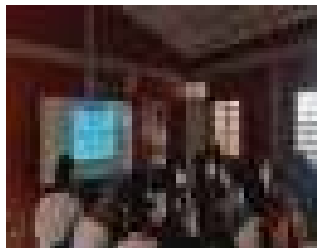

TALLER PSICOEDUCATIVO IE JAIME GARZON



ENTREVISTAS INDIVIDUALES PARA IDENTIFICAR FACTORES DE RIESGO

ACTIVIDAD	IE JAIME GARZON	IE PEDRO CUADRO HERRERA	IE MARIO PEZZOTTI SEDE LLANITOS	IE CARLOS RAMIREZ PARIS SEDE DON BOSCO	ESCUELA DE FUTBOL	TOTAL
No. de estudiantes beneficiados en talleres	2.457	3.618	3.681	2.772	424	12.952
No. de estudiantes con riesgo de consumo atendidos individualmente	37	48	37	10	3	135
No. de estudiantes con inicio de consumo spa	7	2	3	1	3	16
No. de estudiantes en tratamiento y sin consumo	5	2	2	1	2	12
No. de estudiantes con recaídas de consumo y/o desertaron	2	0	1	0	1	4
No. de talleres impartidos	58	82	77	76	165	458
No. de alumnos beneficiados de la escuela de futbol						424
No. de talleres y actividades en la escuela de futbol						165

8.PROYECTOS DE DESARROLLO SOSTENIBLE

8.1 EMPODERAMIENTO FEMENINO: CAMINO AL BIENESTAR INTEGRAL.

Este proyecto se basa en fortalecer la autonomía y la autoestima de las mujeres. proporcionamos oportunidades de educación, capacitación y liderazgo. Ayuda a romper barreras socioeconómicas al mejorar la empleabilidad y fomenta la independencia financiera. Además, empodera a la mujer para que asuma roles más activos en la toma de decisiones y desarrollo local.

Desarrollo y resultados:

Durante el 2023 realizamos talleres de empoderamiento económico, educación y capacitación, promoviendo la participación de 162 mujeres pertenecientes a 4 asociaciones beneficiadas a través de programas de formación complementaria y operarios orientados por la entidad de apoyo SENA.

Las Beneficiadas son:

- 1.Asociación unidos por un mismo fin, ubicada en el barrio comuneros de la ciudad de Cúcuta conformada por 42 mujeres de las cuales 25 recibieron formación Operario en manejo de máquina para confección de prendas exteriores y 17 realizaron operario en confección de prendas deportivas. Estas formaciones tienen una duración de nueve meses en el cual 6 meses realizaron etapa lectiva y en febrero del 2024 dan inicio a los 3 meses de etapa productiva, en el transcurso de su etapa lectiva fueron apoyadas también con insumos para la puesta en práctica de lo aprendido.
- 2.Asociación de mujeres emprendedoras independientes, ubicada en el barrio la esperanza parte alta del municipio de Villa Del Rosario, conformada por 48 mujeres que realizaron formación complementaria orientadas por el SENA en patronaje de ropa íntima femenina, trajes de baño y manejo básico de maquina industrial, durante las formaciones anteriormente mencionadas fueron apoyadas con donación de materiales.
- 3.Asociación de mujeres innovadoras, ubicadas en el municipio de Villa del Rosario, conformada por 30 mujeres que recibieron formación complementaria en fabricación de productos para el aseo del hogar. Realizaron esta formación en las instalaciones del Sena y fueron apoyadas en los insumos para la fabricación de estos.
- 4.Mujeres Emprendedoras Rurales de Agua Clara, está conformada por 42 mujeres del corregimiento de Agua Clara que realizaron formaciones complementarias en temas tales como: confección de prendas íntimas, confección de prendas exteriores, confección de prendas deportivas, todas las formaciones mencionadas fueron orientadas por la entidad de apoyo SENA y apoyadas con donación de materiales por parte de la Fundación Medical Duarte.



Formación en elaboración de productos para el aseo del hogar.



Formación de operario en confección de prendas exteriores.



Formación complementaria en confección de prendas exteriores.

8.2 PASO A PASO HACIA LA PROSPERIDAD EMPRESARIAL EN CALZADO Y CONFECCIÓN.

Este proyecto se crea con el fin de generar empleo, estimular el crecimiento económico local y fortalecer la industria. Además, brinda oportunidades de capacitación y emprendimiento, empoderando a los participantes y contribuyendo al desarrollo social sostenible de la comunidad.

Desarrollo y resultados:

Se realizaron capacitaciones, talleres y asesorías personalizadas según la necesidad de cada uno de los 20 microempresarios seleccionados por el programa, estos fueron:

- Taller de costos y presupuestos.
- Taller de fotografía.
- Taller ideas de negocio.
- Taller creación de contenido.
- Asesoría contable.
- Asesoría fiscal.
- Capacitación en marketing digital.
- Capacitación registro de marca.
- Capacitación Aspectos contables de la empresa.

Además, participamos con 4 microempresarios en la feria Emprenderland realizada en el parque playa, organizada por la secretaria del Banco del Progreso del municipio de Cúcuta y en la feria microempresarial PROCOM, realizada en las instalaciones de la Clínica Medical Duarte auditorio piso 11, participaron 5 microempresarios del programa.

Así mismo brindamos acompañamiento y asesoría a 7 de los beneficiados en el registro de sus microempresas ante la cámara de comercio de la ciudad de Cúcuta.

Todas las actividades se realizan en apoyo de las siguientes entidades: secretaría del Banco Del Progreso, SENA y Cámara de Comercio.



Feria microempresaria EMPRENDERLAND



Consultorio empresarial SBC

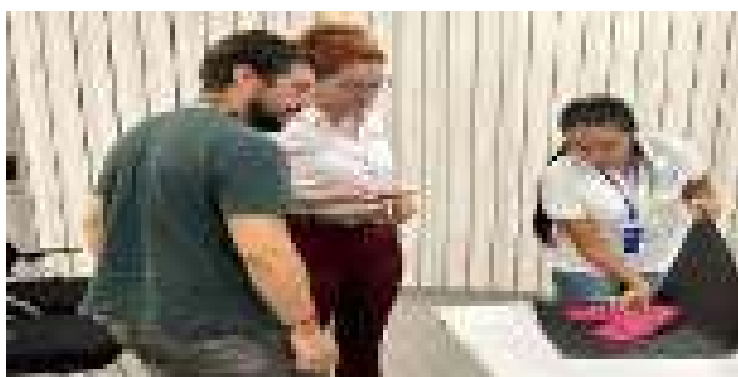

Taller práctico de fotografía

8.3 EQUIPANDO MICROEMPRESARIOS PARA EL ÉXITO.

Este proyecto se creó con el fin de proporcionar recursos y herramientas esenciales para el desarrollo de pequeños negocios. Esto no solo impulsa la viabilidad económica de los emprendimientos, sino que contribuye al crecimiento de la comunidad.

Desarrollo y sostenibilidad:

Realizamos la visita a 6 microempresas que hacen parte del programa PROCOM, las cuales fueron seleccionadas para ser las posibles beneficiarias del financiamiento de máquinas, equipos o insumos según la necesidad de la microempresa, en dicha visita se practicaron dos encuestas que indican las características psicosociales y empresariales de cada una para ser utilizadas en el análisis correspondiente y así iniciar la prueba piloto.

Posterior a esto seleccionamos 2 microempresas de las 6 postuladas:

El día 14 de noviembre del año 2023 se hizo entrega mediante un contrato notariado por cada una de las interesadas de 1 maquina collaritera marca SERVEX a las 2 microempresarias seleccionadas para este programa, estas máquinas serán pagadas en el plazo de un año en cuotas iguales mensuales sin interés alguno por parte de las beneficiadas.



Financiamiento de maquina collaritera a microempresaria Jimena Villamizar.



Financiamiento de maquina collaritera a microempresaria Ana María Vides.

LÍNEA DEL PROYECTO	MUNICIPIO	SECTOR	PROYECTO	CANTIDAD DE BENEFICIARIOS
SOCIAL	Cucuta	Cucuta	Apoyo al microempresario sectores calzado y confección	20
	Cucuta, Villa del Rosario y corregimiento de Agua Clara.	Comuneros, Esperanza parte alta, Montevideo.	Apoyo a las asociaciones de mujeres cabeza de hogar	162
	Cucuta	Atalaya y Manuela Beltran.	financiamiento de maquinas a microempresarios	2

9. COMUNIDAD SOLIDARIA

El programa de comunidad solidaria se crea con el fin de proporcionar apoyo integral a los menos favorecidos fortaleciendo la comunidad a través de donaciones de bienes y servicios para mejorar la calidad de vida y fomentar la solidaridad

9.1 MANOS QUE AYUDAN: DONANDO MERCADOS, CONSTRUYENDO BIENESTAR

Este programa se basa en la donación de paquetes alimenticios a la población vulnerable del departamento de Norte de Santander, con el fin de mitigar la seguridad alimentaria, brindar apoyo a familias necesitadas y promover la solidaridad comunitaria, mejorando así la calidad de vida de aquellos que reciben la ayuda.

Durante el año 2023 fueron 4.000 familias las que recibieron esta ayuda alimentaria. Los municipios a los que llegaron estas donaciones fueron: Cucutilla, Gramalote y Lourdes, de igual manera llegó a la población de la ciudad de Cúcuta y su área metropolitana. A esta labor se vincularon líderes, voluntarios y también recibimos apoyo del ejército nacional.

DONACIÓN MERCADOS MUNICIPIO DE CUCUTILLA

DONACIÓN DE MERCADOS MUNICIPIO DE LOURDES



DONACIÓN DE MERCADOS SEDES ADMINISTRATIVAS

MUNICIPIO	CANTIDAD BENEFICIARIO/FLIA
Arboledas	50
Cucutilla	50
Gramalote	50
Lourdes	50
Cúcuta y área metropolitana	3.400
TOTAL	3.600

9.2 BRIGADA MÉDICA PARA EL BIENESTAR COMUNITARIO.

Mejora la salud general, promueve prácticas saludables y fortalece la conexión entre los profesionales de la salud y la comunidad, especialmente en estas áreas con limitado acceso a servicios médicos.

Desarrollo y resultados:

Este proyecto es dirigido a la población vulnerable de las zonas rurales de los Municipios de Norte de Santander de la Provincia de Ricaurte de Norte de Santander que permite brindar la atención médica especializada, donación de medicamentos y acciones lúdicas y recreativas para la población objeto.

Se programó, gestionó, organizó y ejecutó en el Municipio de Chinácota la Brigada de Salud la cual benefició de manera directa a más de 150 personas del casco Urbano y zona rural municipio

Durante la jornada se realizaron más de 150 consultas especializadas en:

- Pediatría.
- Ginecología.
- Medicina Interna
- Medicina General
- clínica de Heridas
- Citologías

Así mismo, pudieron los asistentes pudieron disfrutar de diferentes actividades sociales, entre las que se destacaron:

- Actividades recreativas.
- Corte de cabello para adultos y niños.
- Peinados para niñas.

Esta actividad contó con el apoyo del Ejército Nacional, a través del Batallón de Acción Integral N.º 1; la Alcaldía Municipal de Chinácota, el Hospital Regional Suroriental, Asociación de Juntas de Acción Comunal del Municipio de Chinácota y la Academia la Francesa.

Se logró realizar las acciones programadas en las brigadas del Municipio de Bochalema se realizaron 150 consultas.

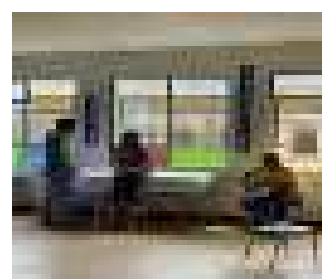
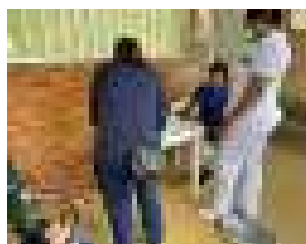

9.3 Caminos de esperanza: donación de calzado, balones y kit escolar.

Con este proyecto se desea mejorar las condiciones de vida de los beneficiarios. Proporcionando acceso a calzado adecuado, fomentando la participación en actividades deportivas para un estilo de vida saludable y facilitando el acceso a educación al suministrar útiles escolares esenciales. Además, estas acciones contribuyen al bienestar general de la comunidad al apoyar el desarrollo educativo y en bienestar físico de los beneficiarios.

En el año 2023 se logró beneficiar a más de 5000 niños y jóvenes vulnerables del departamento de Norte de Santander, llegamos a la población más vulnerable de nuestro territorio, los municipios donde llegaron estas donaciones fueron: Arboledas, Cucutilla, Gramalote, Lourdes y la provincia de Ricaurte. De igual manera se llegó a la ciudad de Cúcuta y su área metropolitana. Estas actividades se lograron también gracias al apoyo de líderes, voluntarios y con el apoyo del ejército nacional.



Donación Kit Escolar Centro Educativo Rural Guzaman.



Donación Kit Escolar Centro Educativo Rural La Potrera.



REUNIÓN ENTREGA DE DONACIONES CUCUTILLA

DONACIÓN DE BALONES -ZAPATOS GRAMALOTE





DONACION BALON DEPORTIVO

MUNICIPIO	SECTOR	CANTIDAD BENEFICIARIO DONACION BALON DEPORTIVO
Cucutilla	Población infantil	100
Gramalote	Población infantil	100
Lourdes	Población infantil	60
Provincia Ricaurte	Población infantil	385
Cúcuta y área metropolitana	Población infantil	555
TOTAL DONACION		1.200

DONACIONES KIT ESCOLAR 2023

MUNICIPIO	SECTOR	CANTIDAD BENEFICIARIO KIT ESCOLAR
Arboledas	Población infantil	200
Cucutilla	Población infantil	200
Gramalote	Población infantil	200
Lourdes	Población infantil	200
Provincia Ricaurte	Población infantil	1200
Cúcuta y área metropolitana	Población infantil	3000
TOTAL DONACION		5.000

DONACION CALZADO DEPORTIVO ESCOLAR

MUNICIPIO	SECTOR	CANTIDAD BENEFICIARIO DONACION CALZADO DEPORTIVO/ESCOLAR
Cucutilla	Población infantil	100
Gramalote	Población infantil	100
Lourdes	Población infantil	60
Provincia Ricaurte	Población infantil	394
Cúcuta y área metropolitana	Población infantil	846
TOTAL DONACION		1.500

9.4 Calor humano: alimentando cuerpos, curando heridas en la calle.

En el año 2023 se logró llegar a 300 personas habitantes de calle de la ciudad de Cúcuta, en apoyo de la fundación banquete del Bronx. Abasteciéndolos con comida caliente y brindando atención médica especialmente en la curación de heridas, todo esto se logró gracias al apoyo de los voluntarios y enfermeros de la Clínica Medical Duarte.

Con esta labor se abordó las necesidades básicas de alimentación y salud de personas en situación de vulnerabilidad. Este tipo de acciones no solo proporciona un alivio inmediato, sino que también muestra empatía y apoyo a quienes enfrentan dificultades. Además de ser un paso importante para establecer vínculos que faciliten la conexión de estas personas con servicios sociales más amplios.



EVOLUCION PREVISIBLE

La Fundacion Medical Duarte en su trabajo social posee un campo disciplinario que se centra en mejorar la calidad de vida de las personas, grupos y comunidades, promover el desarrollo y la cohesión social de comunidades vulnerables, campesinas en Norte de Santander.

Seguiremos transformando las familias Nortesantandareanas con nuestros proyectos agricolas, educativos, emprendimiento, accion social comunitaria y alianzas globales de personas juridicas o naturales que deseen apoyar esta labor social en beneficio de comunidades que tienen la necesidad o el deseo de cada dia ser mejor y tener calidad de vida.

Grandes retos, sueños y metas por cumplir a traves de cooperacion y alianza para logras mas sonrisas y bienestar social de la comunidad.